

ARBEJDSKRAFT

Sygehusbyggerier har holdt hånden under beskæftigelsen

Vækst: Sygehusbyggerier i blandt andet Aabenraa, Kolding og Esbjerg har hjulpet mange tusinde i arbejde og dermed holdt hånden under beskæftigelsen i kriseårene.

TEMA

Af Rasmus Just
Tlf. 7912 4594
raj@jv.dk



Når sygehuse i Aabenraa og Middelfart står færdige inden for det kommende år, er det samtidig afslutningen på første del af en lang række sygehusbyggerier i hele regionen.

Frem til 2021 bliver der bygget for godt ti milliarder kroner i hele Region Syddanmark, og det har, siden byggerierne blev vedtaget ved

krisens start i 2008, reddet mange i blandt andet bygge- og anlægsbranchen fra arbejdsløshed.

– Det har været med til at holde hånden under beskæftigelsen, siger sekretariatschef i Beskæftigelsesregion Syddanmark Vagn Jensen, der bakkes op af Poul Bisgaard, chef for organisationen bag regionens sygehusbyggerier.

– Havde det ikke været for sygehusbyggerierne og udbygning af infrastruktur, så havde det set skidt ud i mange brancher, forklarer Poul Bisgaard.

Han påpeger, at mange mindre virksomheder i området i langt højere grad end tidligere har haft mulighed for at komme i spil om

opgaverne, fordi storentrepriserne denne gang er blevet splittet op i fagentrepriser.

Det har givet langt flere bud fra de regionale virksomheder og mere konkurrencedygtige tilbud, påpeger Poul Bisgaard.

En opgørelse fra Region Syddanmark viser, at det indtil videre i høj grad er lykkedes de lokale virksomheder at få del i mange opgaver.

Ifølge Dansk Byggeri er der tale om en landsdækkende jobfest, som forventes at toppe i 2015 og 2016. Ifølge cheføkonom Bo Sandberg vil 60 procent af arbejdspladserne gå til byggefirmaer, mens rådgivere og leverandører får glæde af resten.

FAKTA

Sygehusbyggerierne

■ Fra 2008 til 2021 skal der bygges eller ombygges for godt ti milliarder kroner alene på sygehuse og psykiatriske hospitaler i Region Syddanmark.

■ Der bygges også i alle andre dele af Danmark. I alt investeres der for omkring 50 milliarder kroner over de næste knap ti år.

■ Danske Regioner og den daværende VK-regering vedtog en gennemgribende ændring af sygehusstrukturen i 2008. Hovedtanken er, at behovet for øget specialisering kræver behandlinger på færre enheder med bedre faglig ekspertise.

■ Ifølge rådgivningsvirksomheden Cowi vil de mange byggerier i Syddanmark sikre omkring 10.000 arbejdspladser frem til 2020.

■ I Syd- og Sønderjylland vil antallet være omkring det halve. Især ufaglærte, smede, ingeniører, chauffører, elektrikere og tømrere er beskæftiget inden for byggerierne.

SYGEHUSBYGGERIER I REGION SYDDANMARK

Region Syddanmark bygger for 10 mia. kr. over de kommende år. Byggerierne vil frem til 2020 give arbejde til omkring 10.000 personer.

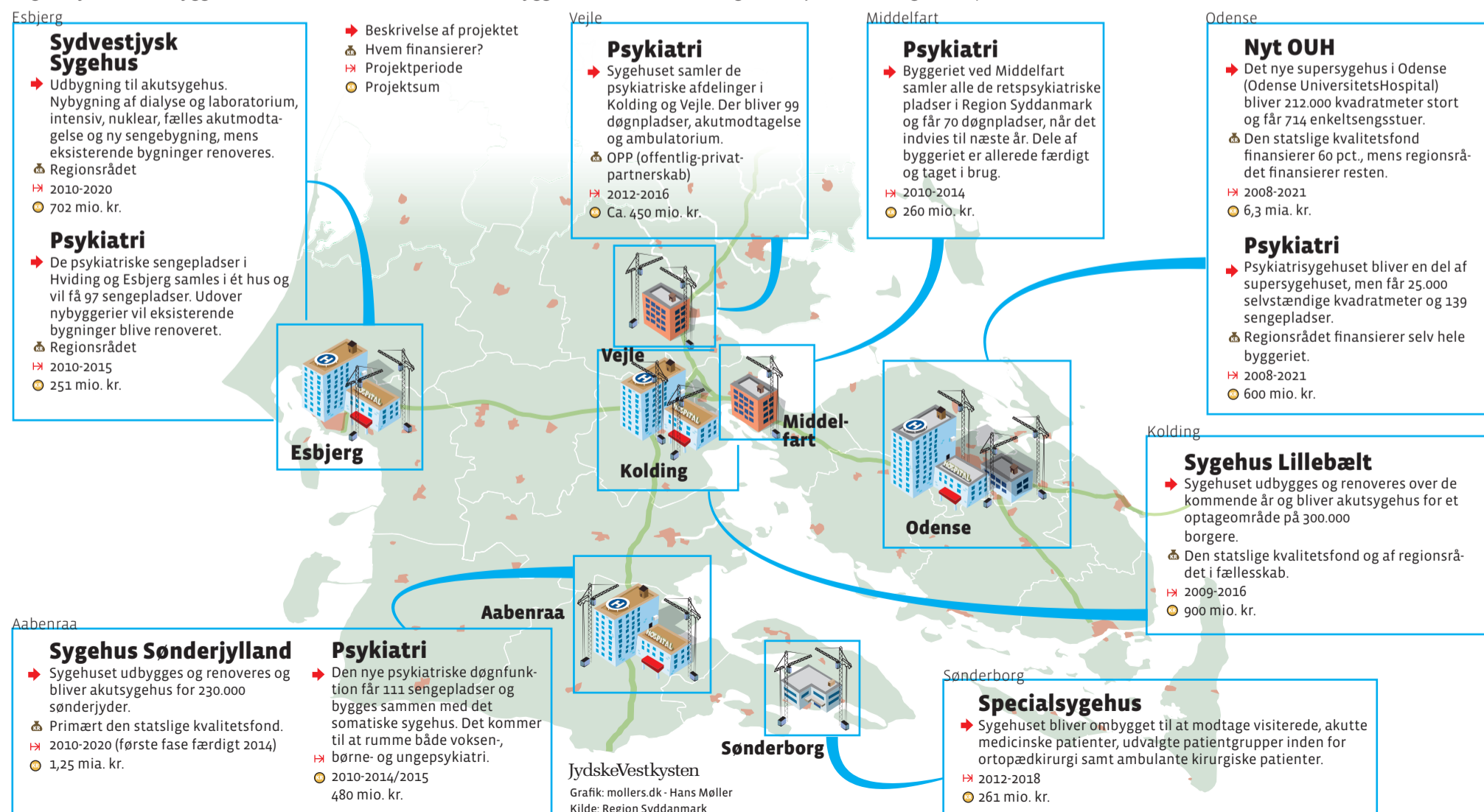



Lærling Andreas Krogh (tv.) og svend Carsten Graversen (i midten) er ansat ved tømrervirksomheden HM Byg i Stepping ved Christiansfeld. De er blandt de mange håndværkere, som er beskæftiget med at få første fase af det nye Sygehus Sønderjylland i Aabenraa færdigt til sommer. Her lytter de til Karsten Præstegaard, projektchef ved entreprenørvirksomheden STB Byg, der står for det indvendige arbejde på sygehuset.

Foto: Lene Esthave

Lokale håndværkere fører akutsygehus i mål

Job: Håndværkere fra landsdelen er beskæftiget med at få første fase af Sygehus Sønderjylland færdigt i 2014. En af entreprenørerne har i perioder haft op til 70 mand i gang.

Ved indgangen til 2014 går de sidste etaper af Sygehus Sønderjylland i Aabenraa snart ind i sin afsluttende fase.

Rundt på det store areal i den nordlige del af Aabenraa har murere, tømrere, snedkere og mange andre håndværkere fra det meste af landsdelen knoklet på, så første fase af Sygehus Sønderjyllands akutsygehus kan stå færdig omkring august i 2014.

STB Byg fra Vejle har stået for entrepriserne, der skal opføre hele den indvendige del af sygehuset, og har engageret en række håndværksmestre til arbejdet.

– Næsten alle de håndværkere, vi bruger, kommer fra det sønderjyske område, så det kommer i den grad de sønderjyske håndværkere til gode, forklarer Jens Winther, administrerende direktør i STB Byg, der ud over den store entreprise i Aabenraa også er beskæftiget med sygehusbyggerierne i Kolding og Esbjerg.

STB Bygs opgaver ved byggeriet i Aabenraa begyndte i 2012. Siden da har entreprenørvirksomheden haft mellem 20 og 70 håndværkere i arbejde.

Jens Winther mærker tydeligt, hvordan arbejdet på de sydjyske

sygehuse påvirker håndværksbranchen i landsdelen.

– Der er virkelig meget aktivitet i området, og vi fornemmer også, at det er lidt sværere at finde folk og nok også en anelse dyrere at arbejde med de sønderjyske håndværkere end ellers, fordi der er så mange større projekter i gang i forhold til antallet af entreprenører og byggefirmaer i landsdelen, forklarer Jens Winther.

Sikkert arbejde i lang tid

Direktøren glæder sig over, at sygehusbyggerierne er sikkert arbejde i en lang periode. Det bety-

“
Næsten alle de håndværkere, vi bruger, kommer fra det sønderjyske område, så det kommer i den grad de sønderjyske håndværkere til gode.

JENS WINTHER,
ADMINISTRERENDE DIREKTØR
I STB BYG

der stabilitet for hans virksomhed og for mange håndværksvirksomheder.

– Sygehusbyggerier er generelt et segment, der holder et højt aktivitetsniveau over en lang tidshorison. Når projekterne er så store, giver det mulighed for et godt flow over en lang periode, så det betyder også meget for aktiviteten fremadrettet, siger Jens Winther.

Den anden og sidste fase af sygehuset forventes færdigt i 2020. Psykiatrisygehuset i Aabenraa vil efter planen stå færdigt om cirka ét år.

Byggeboom kan give mangel på arbejdskraft

Elektrikere, murere og ingeniører er nogle af de grupper, der har nydt godt af de mange milliarder, som regionen investerer i landsdelens sygehuse.

I flere dele af regionen er efterspørgslen så stor, at den ifølge en rapport fra rådgivningsvirksomheden Cowi kan skabe risiko for mangel på arbejdskraft.

Vagn Jensen, sekretariatschef i Beskæftigelsesregion Syddanmark, bemærker, at der i flere områder er meget få ledige inden for visse brancher. Behovet for ar-

bejdskraft til de mange byggerier forventes at toppe over de kommende år, og det stiller krav til, at jobcentre og fagorganisationer lægger sig i selen for at følge med efterspørgslen på håndværkere inden for flere brancher.

– Det er en gylden lejlighed til at få folk i gang inden for de områder, som vi ved kommer til at mangle arbejdskraft. Derfor er det med at få gang i omskoling og efteruddannelse, pointerer Vagn Jensen.

Han påpeger, at byggeboommet

har skabt jobåbninger på arbejdsmarkedet.

– Vi har set, at det både er kommet ledige til gode, men også folk på arbejdsmarkedet har benyttet muligheden for at skifte branche, forklarer Vagn Jensen.

En prognose, som Beskæftigelsesregion Syddanmark har foretaget over ledigheden i regionen, forudsiger, at især byggefag, metalarbejdere og 3F'ere vil opleve et fald i ledigheden på ti procent fra fjerde kvartal i år frem til samme kvartal i 2014.

FAKTA

Risiko for mangel på håndværkere

- Rådgivningsvirksomheden Cowi har undersøgt behovet for arbejdskraft i Sydjylland.
- Med forbehold for, at flyttemønstre, uddannelsesadfærd og erhvervsfrekvenser kan ændre billedet, er der allerede nu risiko for mangel på murere, elektrikere, chauffører, udvalgte mekanikere, bygge- og anlægsteknikere og ingeniører.
- Over de kommende år kan der desuden opstå mangel på tømrere, smede, bygningsmalere og vvs'ere.